BULLETIN INFOS

BOURSEVILLE

OCTOBRE 2025

EDITO DU MAIRE

Chers Boursevillois, chères Boursevilloises,

Dernière ligne droite pour le conseil en place ! Après un été chaud et un début d'automne pluvieux, nous avons repris le chemin des réunions de travail : conseils municipaux, communautaires, syndicaux…
Un point rapide après ces quelques jours de vacances en août pour ma part.
Nos enfants, mais aussi nos institutrices, ont retrouvé le chemin de l'école, et je les en félicite.
J'attire votre attention sur les effectifs de notre RPI. Même s'ils ne sont pas catastrophiques, il nous faut rester vigilants quant à leur évolution dans les années à venir.
Les municipalités ont fait de gros efforts pour maintenir les enfants du village dans les écoles communales. C'est à vous, parents, de nous faire confiance en inscrivant vos enfants dans l'école de votre village.
Vous pourrez constater, dans ce bulletin d'information, que les points évoqués lors du dernier conseil municipal ne sont pas nombreux, mais nous pouvons nous réjouir de leur qualité.
L'éclairage du chemin du CSC est presque terminé, à l'heure où j'écris ces quelques mots, pour la sécurité de tous.
Notre cimetière, lui, se parera de vert au printemps prochain, avec l'installation d'un futur gazon sur une partie des allées — affaire à suivre.
Je vous laisse découvrir les différents points de votre bulletin et vous dis à bientôt, peut-être dans les allées du premier salon du « mieux-être », organisé les 8 et 9 novembre au CSC, pour la première fois dans notre commune !

Bonne lecture.

Le Maire,
Yannick CAUX

A VOS AGENDAS

8 et 9 novembre : salon du mieux-être au Centre Socio Culturel organisé par le Comité des Fêtes

11 novembre : rassemblement à 11h00 à la Mairie

12 novembre : la montée des Zoos spectacle tout public organisé par la CCV au Centre Socio Culturel

22 novembre : soirée Beaujolais au Centre Socio Culturel organisée par l'Amicale des Anciens Sapeurs-Pompiers

24 novembre : réunion de sensibilisation à l'entretien des aménagements réalisés pour lutter contre l'érosion organisé par la fédération régionale des chasseurs et la CCV

Horaires d'ouverture de la Mairie

Lundi : 10h00 – 12h00 / 14h00 – 17h00

Mardi : 10h00 – 12h00 / 14h00 – 17h00

Mercredi : fermé au public

Jeudi : 10h00 – 12h00 / 14h00 – 17h00

Vendredi : 13h30 – 16h30

Mairie de Bourseville
305 Grande rue
80130 BOURSEVILLE

03.22.30.20.33
contact@mairie-bourseville.fr

Bourseville Infos est réalisé par : La Mairie de Bourseville / M. CAUX Yannick
Tous les bulletins peuvent être consultés sur le site de la commune : www.mairie-boureville.fr

IPNS

REUNION DE CONSEIL MUNICIPAL DU 23 OCTOBRE 2025 à 18H30

Le vingt-trois octobre deux mille vingt-cinq, le Conseil Municipal s'est réuni, au lieu ordinaire sous la présidence de Monsieur le Maire.

Présents : Mmes HOLLEVILLE, JOLLY et Mrs CAUX, DENTIN, DURET, HEDIN, PILOY
Pouvoirs : Monsieur DELRUE Jean-André pouvoir à Madame HOLLEVILLE Géraldine
Madame SANNIER Audrey pouvoir à Madame JOLLY Séverine
Absents : Mme CHARLET – Mme DURET – M. BEAURAIN

Approbation du Compte rendu du 26 Juin 2025

Mr le Maire demande s'il y a des remarques sur le précédent compte rendu.
Mme Séverine Jolly indique que le passage concernant M. DELRUE Jean-André lui paraît un peu sévère quant à la description de sa manière de s'exprimer.
Mr le Maire précise qu'il n'a fait que retranscrire les propos tenus en séance.
Mme Géraldine Holleville rappelle que l'absence de M. DELRUE est systématique en semaine, son emploi du temps ne lui permettant pas d'assister aux réunions. Mr le Maire note que celui-ci avait toutefois été présent un vendredi soir mais ne s'était pas rendu en Mairie.
Pour : 7 Abstention : 1 (Géraldine HOLLEVILLE)
Contre : 1(Jean-André DELRUE)
Le compte rendu est adopté.

Désignation d'un secrétaire de séance

Madame Géraldine HOLLEVILLE est désignée secrétaire de séance

Mr le Maire propose d'ajouter à l'ordre du jour la convention d'assistance à maîtrise d'ouvrage avec le Parc Naturel Régional pour la plantation d'une haie de 565 mètres linéaires sur le territoire communal, dans le cadre de la lutte contre l'érosion.
Coût total de l'opération 1 733 € HT + 347 € TVA = 2 080€ TTC
Subvention Région : 1 560 €
A verser à BS3V : 520 €
Reste à charge pour la commune 173 € après récupération de la TVA
Les plantations auront lieu rue de Martaigneville vers Bourseville et rue Guillemette.
La convention est passée avec le PNR, l'entretien des haies restant à la charge de la commune.
Au total, 565 plants (13 essences différentes) seront installés.
Vote : 9 voix pour - Adopté à l'unanimité.

Décision Modificative n° 2

Monsieur le Maire nous informe qu'un agent mis en retraite pour invalidité a été payé à demi-traitement par la collectivité jusqu'au 30 septembre (décision du comité médical), et qu'un autre agent est passé en longue maladie en juin 2025, avec rétroactivité à la date du passage à demi-traitement, soit le 24 septembre 2024. Il a donc fallu payer la part du demi-traitement non versé pendant 9 mois.

Il convient donc de transférer 10 000 € du chapitre 011 (charges à caractères générales) au chapitre 012 (charges de personnel).

Chapitre	Libellé	Montant initial	Mouvement	Nouveau montant
011	Charges à caractère général	189 370 €	-10 000 €	179 370 €
012	Charges de personnel	284 700 €	+10 000 €	294 700 €

Vote : *9 voix pour – Adopté à l'unanimité.*

Questions diverses

Agent en retraite : M. le Maire informe qu'un agent a été mis à la retraite pour invalidité au 1er octobre 2025.
Panneaux d'entrée du village : M. Jean-Marie THOMAS propose de refaire les panneaux d'entrée avec, sous le nom du village, la traduction en picard. 8 panneaux sont concernés.
Foodtruck : À compter de la semaine prochaine, un Foodtruck « Pizza des prés salés » sera présent chaque jeudi soir sur la place du village.
Salon du mieux-être : Organisé par le comité des fêtes, il se tiendra les 8 et 9 novembre 2025 au centre socio culturel.
Eclairage du chemin piéton : Monsieur DURET informe que le chemin sera raccordé au local Football, équipé de 14 poteaux à LED. Les travaux (éclairage et revêtement) doivent s'achever mercredi ou jeudi prochain.
Locations de la salle du CSC : M. le Maire propose que juillet et août soient réservés à la location par les habitants et extérieurs, avec un délai de prévenance de 3 mois pour les associations. En cas de besoin, ces dernières pourront utiliser la cour de l'école ou le stade.
Rapports RQPS : Présentation des rapports annuels 2024 sur le prix et la qualité du service public de (assainissement collectif, non collectif et déchets). Documents consultables en mairie.

<u>SIEP</u> : M. le Maire donne la parole à M.DENTIN pour un point d'information sur le Syndicat Intercommunal des Eaux de Picardie pour le bilan de fin de mandature. Ce document est consultable en Mairie
<u>Compteurs rue d'Abbeville</u> : Monsieur DENTIN demande ce qu'il en est à Monsieur le Maire du règlement des compteurs de la rue d'Abbeville concernant l'acquisition de 2 terrains, M.le Mairie répond qu'après un dépassement de délai on ne peut pas réclamer le paiement des compteurs que le propriétaire doit faire le paiement sans émission du titre. Monsieur DENTIN réplique qu'il n'y a aucune raison que ce monsieur, retraité aisé puisqu'il se paie 2 terrains à construire, alors que des jeunes en cherchent désespérément un, se fasse payer ses branchements par les habitants de Bourseville. Il est le seul des riverains de la rue d'Abbeville à n'avoir payé ni PVR sur 2 terrains, ni branchements. Ses 1400m2 lui reviennent à 31.75€ le m2. La commune a payé en 2010-11 pour ses branchements 6864€.66, la propriétaire qui lui a vendu son terrain a réglé à la commune une PVR de 14 000€ à sa place.
<u>Travaux canalisation eaux</u> : Les travaux initialement prévus en septembre sont reportés (rue de Martaigneville, croix de Pierre).
<u>Réfection voirie prévue en 2026</u> : Allée Gaston Leroy et le lotissement « le village ».
<u>Redevance spéciale</u> : Le montant pour la commune serait d'environ 250 € par an.
<u>Arbre place du village</u> : Des barrières ont été posées autour du saule pleureur, une grosse branche étant cassée. L'arbre présente une base creuse et supporte mal les rejets.
Un second avis est en attente avant toute décision d'abattage.
<u>Installation d'un garage</u> : signalée rue d'Abbeville.
<u>Colis aux aînés :</u> Madame HOLLEVILLE informe que les bons seront renouvelés cette année, il y en aura 6 de plus que l'année dernière
<u>Papillons blancs :</u> Mme HOLLEVILLE annonce une collecte de 763.70 € et remercie les bénévoles et les membres du conseil pour leur participation.

La séance est levée à 20h05.

INFOS

Pensez à télécharger l'application Intramuros, vous y retrouverez rapidement toutes les informations utiles de la commune

Verres cassés devant les colonnes
Dépôts sauvages d'ordures aux pieds des colonnes
Ces comportements nuisent à la propreté, à la sécurité de tous et dégradent notre cadre de vie.
Le personnel communal n'est pas là pour ramasser vos incivilités, mais pour entretenir et valoriser l'espace public.
Merci de respecter les règles de tri et d'utiliser correctement les colonnes.
Ensemble, gardons notre commune propre et accueillante.

Les élections municipales auront lieu les 15 et 22 mars 2026.
Pour pouvoir voter, vous devez être inscrit(e) sur les listes électorales de la commune.
Date limite d'inscription : jeudi 6 février 2026
Comment s'inscrire ?
En ligne sur le site : service-public.fr
En mairie, muni(e) d'une pièce d'identité et d'un justificatif de domicile

INFOS

À compter du jeudi 30 octobre, le foodtruck "pizza des prés salés" s'installera sur la place de Bourseville tous les jeudis soir

Vous trouverez la liste des professionnels habilités en Mairie

LES PHOTOS

Déplacement de l'aire de jeux et installation du jeu à grimper

Réfection de la toiture par des bénévoles et réalisation des caches moineaux par les agents

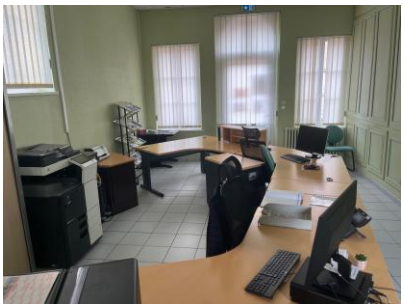

Travaux de peinture à la mairie

Installation de l'éclairage au chemin piétonnier

Travaux de végétalisation du cimetière